



Amtsblatt



der Gemeinde **Wenzelbach**

Jahrgang 35 | Freitag, den 29. April 2016 | Nr 4



Urheber: Hans Graml

Zartes Frühlingserwachen in Wenzelbach



Erreichbarkeit

Telefon	09407/309-0
Telefax	09407/309-160
E-Mail	Gemeinde.Wenzenbach@wenzenbach.de
Internet:	www.wenzenbach.de

Öffnungszeiten

Montag	08.00 bis 12.00 Uhr
Dienstag	08.00 bis 12.00 Uhr und 15.00 bis 18.00 Uhr
Mittwoch	ganztäglich geschlossen
Donnerstag	08.00 bis 12.00 Uhr und 14.00 bis 16.00 Uhr
Freitag	08.00 bis 12.00 Uhr

Postadresse

Hauptstraße 40, 93173 Wenzenbach

Öffnungszeiten der Bücherei

Montag	09.00 bis 12.00 Uhr
Dienstag	14.00 bis 18.00 Uhr
Donnerstag	09.00 bis 12.00 Uhr und 14.00 bis 18.00 Uhr
Freitag	14.00 bis 18.00 Uhr

Redaktionsschluss

für die Mai-Ausgabe ist
Dienstag, 17. Mai 2016, 09.00 Uhr

Inhalt

Amtliche Bekanntmachungen	Seite 4
Informationen der Gemeindeverwaltung	Seite 7
Nachrichten anderer Stellen und Behörden	Seite 10
Kirchliche Nachrichten	Seite 12
Vereine und Verbände	Seite 14

Ärztlicher Bereitschaftsdienst

(Wochenende/Feiertag)

Telefon: 116 117

Rettenungsdienst Telefon: 112

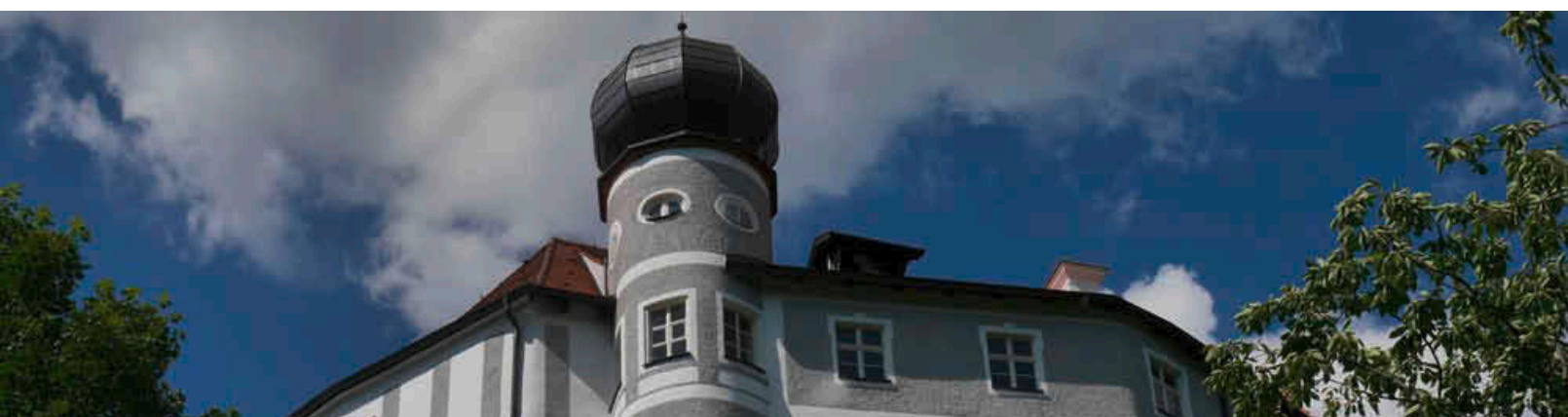

„Frühjahrsimpressionen“



Foto: Barbara Greiner



Foto: Sabine Spangler

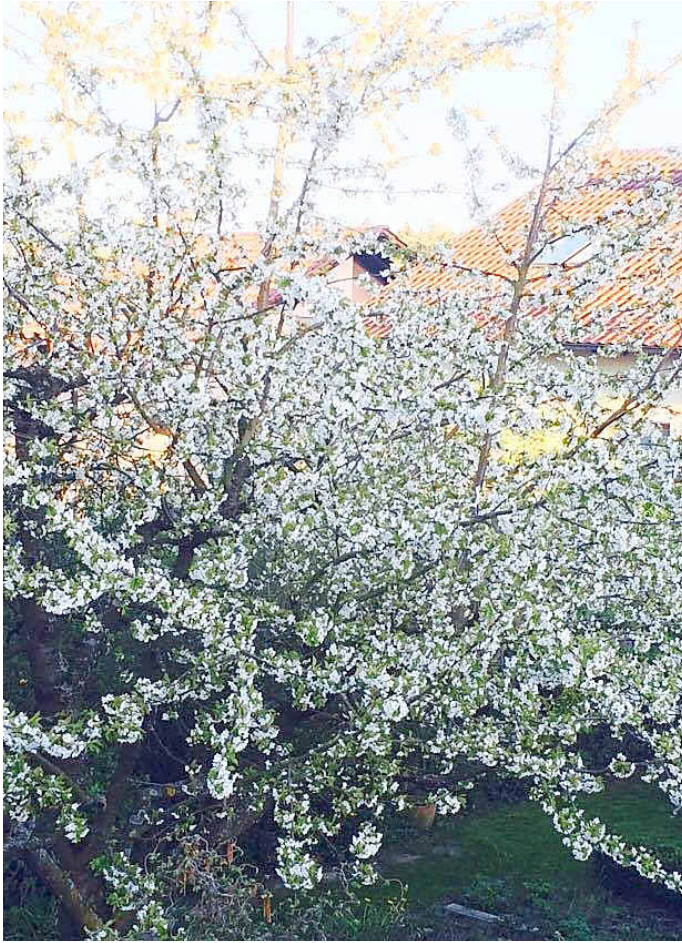

Foto: Sandra Billert

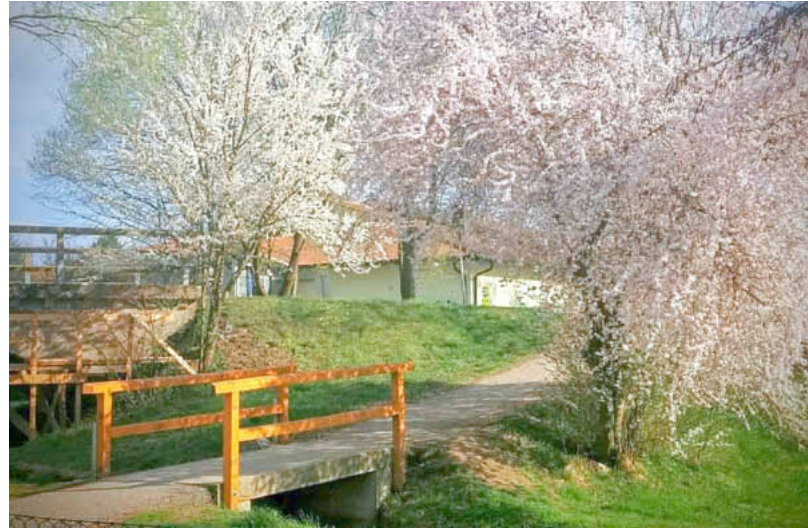

Foto: Sebastian Koch



Foto: Hans Graml

Amtliche Bekanntmachungen

Vollzug des Baugesetzbuches (BauGB)

hier: Frühzeitige Unterrichtung der 1. Änderung des Bebauungsplanes „Roither Berg“

Der Gemeinderat der Gemeinde Wenzenbach hat in seiner Sitzung am 19.04.2016 beschlossen, den Bebauungsplan mit Grünordnung „Roither Berg“ in der Fassung vom 20.01.2015 zu ändern.

Der Beschluss wird hiermit gemäß § 2 Abs. 1 Satz 2 BauGB öffentlich bekannt gemacht.

Entsprechend des Beschlusses wird die Entwurfsplanung, die zeichnerischen und textlichen Festsetzungen sowie die Begründung nach § 3 Abs. 1 BauGB auf die Dauer eines Monats öffentlich ausgelegt. Die Behörden, Nachbargemeinden sowie sonstigen Träger öffentlicher Belange werden gemäß § 4 Abs. 1 BauGB und § 4a Abs. 2 BauGB gleichzeitig mit der vorgenannten öffentlichen Auslegungsfrist beteiligt.

Ziel und Zweck der Planung ist die Verbesserung der Wohnkultur im Änderungsbereich 1 durch das von der Innovationsfabrik AG vorgelegte Konzept zur Bebaubarkeit der unteren, direkt am Roither Weg liegenden Reihenhäuserzeile sowie die Vereinfachung der Dacheindeckung für den ganzen Bereich des Bebauungsplanes. Der räumliche Geltungsbereich betrifft den gesamten Bereich des Bebauungsplanes „Roither Berg“ für die gestalterische Änderung der Dacheindeckung sowie im Speziellen den Bereich der Reihenhäuser (im beigefügtem Lageplan als Änderungsbereich 1 genannt).

Der Umgriff der Änderung des Bebauungsplanes ergibt sich auch aus dem beiliegenden Lageplan, der Bestandteil der Bekanntmachung ist. Die frühzeitige Unterrichtung der Öffentlichkeit wird somit in der Zeit vom

11.05.2016

bis einschließlich

13.06.2016

zur allgemeinen Einsichtnahme während der Öffnungszeiten in der Gemeindeverwaltung Wenzenbach, Hauptstraße 40, I. Stock, Zimmer 1.05, 93173 Wenzenbach, durchgeführt.

Die Öffnungszeiten der Gemeindeverwaltung sind:

Montag, Dienstag, Donnerstag, Freitag: 8.00 Uhr bis 12.00 Uhr
 Dienstag zusätzlich: 15.00 Uhr bis 18.00 Uhr
 Donnerstag zusätzlich: 14.00 Uhr bis 16.00 Uhr

Während der Auslegungsfrist können Stellungnahmen schriftlich oder zur Niederschrift bei der Gemeindeverwaltung Wenzenbach vorgebracht werden; nicht fristgerecht abgegebene Stellungnahmen können bei der Beschlussfassung über die Einbeziehungssatzung unberücksichtigt bleiben. Ein Antrag nach § 47 der Verwaltungsgerichtsordnung (VwGO) ist unzulässig, soweit mit ihm Einwendungen gemacht werden, die vom Antragsteller im Rahmen dieser Auslegung nicht oder verspätet geltend gemacht wurden, aber hätten geltend gemacht werden können.

Wenzenbach, den 20.04.2016
 Gemeinde Wenzenbach
 Sebastian Koch, Erster Bürgermeister

FESTSETZUNGEN DURCH PLANZEICHEN

- 1.0 Grenze des räumlichen Geltungsbereiches (§ 9 Abs. 7 BauGB)
- 2.0 Abgrenzung unterschiedlicher Nutzung (§ 1 Abs. 4, § 16 Bau NVO)
- 3.0 Nutzungsschablone

Art der baulichen Nutzung	max. Zahl der Vollgeschosse / Bautypen
max. zulässige Grundflächenzahl	max. zulässige Geschossflächenzahl
zugelassene Dacharten	Bauweise

Art der baulichen Nutzung:	WA: allgemeines Wohngebiet SO: Sondergebiet (energetische Nutzung)
Zahl der Vollgeschosse: (§§ 16, 20 BauNVO)	II: max. 2 Vollgeschosse (WA und SO) III: max. 3 Vollgeschosse (nur Bereich Reihenhäuser WA)
zugelassene Bautypen:	E+D Erdgeschoss und Dachgeschoss als Vollgeschoss E+I Erdgeschoss und Obergeschoss als Vollgeschoss E+U Erdgeschoss und Untergeschoss als Vollgeschoss U+E+I Untergeschoss, Erdgeschoss und Obergeschoss als Vollgeschoss (nur für Reihenhäuser)

max Grundflächenzahl: (§ 19 BauNVO)	GRZ: 0,4 für WA GRZ: 0,8 für SO
max Geschossflächenzahl: (§ 19 BauNVO)	GFZ: 0,6 für WA GFZ: 0,8 für SO

Dacharten mit Mindest- und Maximaldachneigung (§ 9 Abs. 1 Nr. 2 BauGB)

SD	Satteldach 25-42°
E+D	15-30°
E+I	15-30°
E+U	15-30°
ZD	Zeltdach 10-20°
gPD	gegen geneigtes Pultdach 10-17°
PD	Pultdach (nur SO)
WD	Walmdach 15-30°
FD	Flachdach, auch begrünt im WA nur Garagen im SO Hauptgebäude, Garagen

zugelassene Bauweise:	o offene Bauweise	MFB nur Mehrfamilienhaus zulässig
	▲ nur Einzelhaus zulässig	
	▲ nur Doppelhaus zulässig	
	Reihenhäuser: nur Reihenhäuser zulässig	

4.0 Überbaubare Grundstücksfläche (§ 23 Abs. 3 BauNVO, § 9 Abs. 1 Nr. 2 BauGB)

4.1 Baugrenze für Hauptgebäude

4.2 Baugrenze für Garagen

5.0 Verkehrsflächen

5.1 Straßenbegrenzungslinie

5.2 Straßenverkehrsfläche (öffentlich)

5.3 öffentl. Gehweg

5.4 Zufahrt (festgesetzt)

6.0 öffentliche Grünfläche

7.0 Bäume und Sträucher auf öffentlicher Grünfläche

8.0 Baumfallgrenze, Abstand mind. 25,0 m vom Waldgrenze

9.0 Abfanggraben / Ableitungsgraben

10.0 Regenrückhaltung Baugebiet

11.0 neues Feuchtgebiet

12.0 Lärmschutz

12.1 Lärmschutzwand (Höhe 1-2 m) über Gelände

12.2 Lärmschutzwand (Höhe 2 m) über Gelände

PLANLICHE HINWEISE

1.0	Teilung der Grundstücke im Rahmen einer geordneten baulichen Entwicklung	359	7.0	Höhenschichtlinien in m ü. NN
2.0	Parzellennummer	▶	8.0	Zufahrt (vorgeschlagen)
3.0	Bebauungsvorschlag	▬▬▬▬▬▬	9.0	best. Böschung
4.0	Bebauung, Bestehende Gebäude mit Hausnummern	■	10.0	best. Waldfläche
5.0	Grundstücksgrenze mit Flurnummern	○ 1101	11.0	best. 20 kV-Stromleitung unterirdisch
6.0	best. Baumpflanzung	⊙		

Rev.-Nr.:	Datum:	bearbeitet:	gezeichnet:	geprüft:	Revisionsmitteilung:
Bauherr:					
Gemeinde Wenzenbach					
Bauvorhaben:					
1. Änderung des Bebauungs- und Grünordnungsplan "Roither Berg"					
Konzept					
Plan / Bauteil:					
Bebauungsplan					
Regensburg, 19.04.2016					
bearbeitet:	Apr 16	oj	Anlage Nr.:	Plan Nr.:	
gezeichnet:	Apr 16	oj	Projekt Nr.:	4.13004 BP.0	Maßstab:
geprüft:	Apr 16	-	Plangröße:	0,46 m²	1 : 1.000



Bekanntmachung der Haushaltssatzung

der Gemeinde Wenzenbach (Landkreis: Regensburg) für das Haushaltsjahr 2016

I.

Auf Grund des Art. 63 ff. der Gemeindeordnung für den Freistaat Bayern (GO) i. d. F. d. Bek. vom

22. August 1998 (GVBl S. 796), zuletzt geändert durch Art. 9a Abs. 2 Bayerisches E-Government-Gesetz vom 22. Dezember 2015 (GVBl S. 458), hat der Gemeinderat am 23. Februar 2016 die Haushaltssatzung für das Haushaltsjahr 2016 beschlossen, die hiermit gemäß Art. 65 Abs. 3 der Gemeindeordnung bekannt gemacht wird:

§ 1

Der Haushaltsplan für das Haushaltsjahr 2016 wird

im Verwaltungshaushalt

in den Einnahmen und Ausgaben mit 12.237.502 EUR
und

im Vermögenshaushalt

in den Einnahmen und Ausgaben mit 7.177.500 EUR
festgesetzt.

§ 2

Kreditaufnahmen für Investitionen und Investitionsförderungsmaßnahmen sowie genehmigungspflichtige kreditähnliche Rechtsgeschäfte werden nicht festgesetzt.

§ 3

Der Gesamtbetrag der Verpflichtungsermächtigungen im Vermögenshaushalt wird für das Haushaltsjahr 2016 auf 11.105.000 EUR festgesetzt.

§ 4

—

§ 5

Der Höchstbetrag der Kassenkredite zur rechtzeitigen Leistung von Ausgaben nach dem Haushaltsplan wird auf 2.000.000 EUR festgesetzt.

§ 6

—

§ 7

Diese Haushaltssatzung tritt mit dem 1. Januar 2016 in Kraft.

II.

Das Landratsamt Regensburg hat die Haushaltssatzung mit Haushaltsplan der Gemeinde Wenzenbach für das Haushaltsjahr 2016 mit Schreiben vom 15. April 2016 rechtsaufsichtlich gewürdigt.

III.

Die Haushaltssatzung und der Haushaltsplan liegen gemäß Art. 65 Abs. 3 der Gemeindeordnung i.V.m. §§ 1 ff. der Bekanntmachungsverordnung -BekV- während des ganzen Jahres im Rathaus Wenzenbach, Hauptstraße 40, 93173 Wenzenbach zur allgemeinen Einsichtnahme bereit.

Wenzenbach, den 20. April 2016

Gemeinde Wenzenbach

gez.

K o c h, Erster Bürgermeister

Bekanntmachung

Vollzug des Baugesetzbuches (BauGB)

hier: 8. Änderung des Flächennutzungs- und Landschaftsplanes der Gemeinde Wenzenbach, Landkreis Regensburg im Bereich „Egerstraße“

Der Gemeinderat der Gemeinde Wenzenbach hat am 27.03.2013 sowie am 29.07.2014 beschlossen die 8. Änderung des Flächennutzungs- und Landschaftsplanes der Gemeinde Wenzenbach im Bereich „Egerstraße“ durchzuführen.

In der Sitzung am 25.11.2014 wurde vom Gemeinderat der Feststellungsbeschluss zur 8. Änderung des Flächennutzungs- und Landschaftsplanes der Gemeinde Wenzenbach gefasst und vom Landratsamt Regensburg mit Bescheid vom 21.05.2015 genehmigt:

Nach § 6 Abs. 5 Satz 1 BauGB ist die Erteilung der Genehmigung ortsüblich bekannt zu machen.

Die 8. Änderung des Flächennutzungs- und Landschaftsplanes liegt daher samt Erläuterungsbericht ab Veröffentlichung dieser Bekanntmachung im Rathaus in Wenzenbach, Hauptstraße 40, Zimmer 1.05 während der allgemeinen Öffnungszeiten öffentlich aus. Der Flächennutzungsplan, die Begründung sowie die zusammenfassende Erklärung können deshalb eingesehen und über deren Inhalt Auskunft verlangt werden (§ 6 Abs.5 Satz 4 BauGB). Die Öffnungszeiten der Gemeindeverwaltung sind:

Montag, Dienstag, Donnerstag, Freitag: 8.00 bis 12.00 Uhr
Dienstag: 15.00 bis 18.00 Uhr
Donnerstag: 14.00 bis 16.00 Uhr

Gemäß § 6 Abs. 5 BauGB wird der genehmigte Flächennutzungsplan mit dem Tage der Bekanntmachung rechtsverbindlich. Gleichzeitig wird der bisher gültige Flächennutzungsplan insoweit unwirksam. Gemäß § 6 Abs. 5 Satz 3 BauGB ist der Bekanntmachung eine zusammenfassende Erklärung beigelegt. Auf die Voraussetzungen für die Geltendmachung der Verletzung von Verfahrens- und Formvorschriften und von Mängeln der Abwägung sowie der Rechtsfolgen des § 215 Abs. 1 BauGB wird hingewiesen:

„Unbeachtlich werden

1. eine nach § 214 Abs. 1 Satz 1 Nr. 1 bis 3 beachtliche Verletzung der dort bezeichneten Verfahrens- und Formvorschriften,
2. eine unter Berücksichtigung des § 214 Abs. 2 beachtliche Verletzung der Vorschriften über das Verhältnis des Bebauungsplans und des Flächennutzungsplans und
3. nach § 214 Abs.3 Satz 2 beachtliche Mängel des Abwägungsvorgangs,

wenn sie nicht innerhalb von einem Jahr seit Bekanntmachung des Flächennutzungsplans schriftlich gegenüber der Gemeinde unter Darlegung des die Verletzung begründenden Sachverhalts geltend gemacht worden sind.“

Wenzenbach, den 03.03.2016

Gemeinde Wenzenbach

Sebastian Koch, 1. Bürgermeister

Vollzug des Baugesetzbuches (BauGB)

hier: Amtliche Bekanntmachung der Änderung des „Bebauungsplanes Am Schönberg durch das Deckblatt Nr. 4“

Der Gemeinderat der Gemeinde Wenzenbach hat in der Sitzung am 19.04.2016 für das Gebiet „Am Schönberg“ Deckblatt Nr. 4 den Bebauungsplan im vereinfachten Verfahren geändert. Der Bebauungsplan wurde in der Fassung vom 25.11.2015 aufgrund des Beschlusses vom 19.04.2016 als Satzung beschlossen. Daher kann der abgeänderte Bebauungsplan „Am Schönberg“ mit der Bekanntmachung in Kraft treten. Der von der Planungsgruppe Weininger & Hofmann überarbeitete Bebauungsplan liegt samt Begründung daher ab Veröffentlichung dieser Bekanntmachung im Rathaus in Wenzenbach, Hauptstraße 40, Zimmer 1.05 während der allgemeinen Öffnungszeiten öffentlich aus. Der Bebauungsplan mit integrierter Grünordnung sowie der Begründung kann dort eingesehen werden.

Die Öffnungszeiten der Gemeindeverwaltung sind:

Montag, Dienstag, Donnerstag, Freitag: 8.00 bis 12.00 Uhr
Dienstag: 15.00 bis 18.00 Uhr
Donnerstag: 14.00 bis 16.00 Uhr

Gemäß § 10 Abs.3 Satz 4 des Baugesetzbuches wird der Bebauungsplan mit dem Tage der Bekanntmachung rechtsverbindlich.

Auf die Vorschriften des § 44 Abs. 3 Satz 1 und 2, sowie Abs. 4 BauGB über die fristgemäße Geltendmachung etwaiger Entschädigungsansprüche für Eingriffe in eine bisher zulässige Nutzung durch diese Bebauungsaufstellung und über das Erlöschen von Entschädigungsansprüchen wird hingewiesen. Die o. g. Vorschrift lautet wie folgt:

„§ 44 Abs. 3 Satz 1 und 2 und Abs. 4 BauGB: „Der Entschädigungsberechtigte kann Entschädigung verlangen, wenn die in den §§ 39 bis 42 BauGB bezeichneten Vermögensnachteile eingetreten sind. Er kann die Fälligkeit des Anspruchs dadurch herbeiführen, dass er die Leistung der Entschädigung schriftlich bei dem Entschädigungspflichtigen beantragt.“

Ein Entschädigungsanspruch erlischt, wenn nicht innerhalb von drei Jahren nach Ablauf des Kalenderjahrs, in dem die in Abs. 3 Satz 1 BauGB bezeichneten Vermögensnachteile eingetreten sind, die Fälligkeit des Anspruchs herbeigeführt wird.“

Ebenso erfolgt hiermit ein Hinweis auf die Frist für die Geltendmachung der Verletzung von Vorschriften gemäß § 215 Abs. 1 BauGB:

„Unbeachtlich werden

1. eine nach § 214 Abs. 1 Satz 1 Nr. 1 bis 3 beachtlich Verletzung der dort bezeichneten Verfahrens- und Formvorschriften,
2. eine unter Berücksichtigung des § 214 Abs.2 beachtliche Verletzung der Vorschriften über das Verhältnis des Bebauungsplans und des Flächennutzungsplans und
3. nach § 214 Abs.3 Satz 2 beachtliche Mängel des Abwägungsvorgangs,

wenn sie nicht innerhalb eines Jahres seit Bekanntmachung des Flächennutzungsplanes oder der Satzung schriftlich gegenüber der Gemeinde unter Darlegung des die Verletzung begründenden Sachverhalts geltend gemacht worden sind. Satz 1 gilt entsprechend, wenn Fehler nach § 214 Abs. 2a beachtlich sind.“

Wenzenbach, den 20.04.2016

Gemeinde Wenzenbach

Sebastian Koch

Erster Bürgermeister

Informationen der Gemeindeverwaltung

Wohnungsbau in Irlbach

Vor einiger Zeit wurde die Neugestaltung des Irlbacher Dorfplatzes abgeschlossen. Seither erstrahlt Irlbach in neuem Glanz? Ganz Irlbach? Nein, entlang der Kreisstraße R6 erstreckt sich mit dem sogenannten „Riederer-Areal“ ein echter städtebaulicher Schandfleck.

Das ehemalige Gasthaus wird seit Jahren nicht mehr betrieben und verfällt zunehmend. Da sich bisher kein Privatinvestor für das Gelände final erwärmen konnte, wird nun die Gemeinde das Grundstück mit einer Fläche von 3.500 qm erwerben. Dies beschloss zumindest der Gemeinderat in seiner März-Sitzung. Mit dem Grundstückseigentümer wurde bereits gesprochen und ein Preis vereinbart. Ein entsprechender Notarvertrag dürfte zeitnah folgen.



In der Gemeinderatssitzung vom April haben die Gemeinderätinnen und -räte nun auch ihren Gestaltungswunsch für das Areal geäußert. Einstimmig wurde beschlossen, dass auf dem Grundstück Wohnraum zu sozialverträglichen Konditionen geschaffen werden soll. Denkbar wären 20 bis 24 Wohneinheiten in vier oder gar fünf Mehrfamilienhäuser. Details hierzu sollen im Rahmen eines Planungs- und Ideenwettbewerbs geklärt werden.

Neben der generellen architektonischen Gestaltung der Fläche wird dann auch zu klären sein, ob das Gasthausgebäude saniert werden kann bzw. sollte.

Vorab wird nun jedoch die Regierung darüber befinden, ob die Gemeinde für das Bauvorhaben mit einer Förderung im Rahmen des „Wohnungspakts Bayern“ rechnen darf. Die dazugehörigen Richtlinien sehen für die Schaffung von sozialverträglichen Mietwohnungen für Personengruppen, die sich am regulären Wohnungsmarkt schwer tun, jedenfalls großzügige Fördersätze vor. So werden die Grunderwerbs-, Planungs- und Baukosten mit bis zu 30 Prozent bezuschusst.

Die Gemeinde Wenzenbach rechnet derzeit mit Erwerbs- und Baukosten von insgesamt 3,7 Mio. EUR. Gemäß einer Investitionsrechnung des gemeindlichen Finanzexperten Manuel Hofstetter werden sich diese hohen Aufwendungen binnen 38 Jahren amortisiert haben.

Dieser Investitionsrechnung liegt eine Kaltmiete pro Quadratmeter von 5 bis 6 Euro zugrunde. Marktüblich sind im Gemeindegebiet für Neubauten längst Mieten um die 8 Euro/qm.

Das bereits erwähnte Förderprogramm des Freistaats sieht vor, dass im Rahmen eines bezuschussten Wohnungsbauprojekts auch anerkannte Flüchtlinge im angemessenen Umfang berücksichtigt werden. An der Stelle darf darauf verwiesen werden, dass derzeit im Landkreis etwa 300 anerkannte Flüchtlinge in Asylbewerberunterkünften leben und diese Zahl wohl in den kommenden Wochen und Monaten stark zunehmen wird. Folglich werden künftig noch mehr Menschen am ohnehin angespannten Regensburger Immobilienmarkt auf der Suche nach bezahlbarem Wohnraum sein. Nun gibt es einige Menschen, die die Flüchtlinge für diese ungute Situation am Wohnungsmarkt verantwortlich machen. Nach Einschätzung von Bürgermeister Sebastian Koch ist dies jedoch viel zu kurz gegriffen. Er will ganz andere Ursachen für das Problem ausgemacht haben und erklärt hierzu:

„In den letzten Jahren haben wir landesweit den sozialen Wohnungsbau vernachlässigt. Gerade bei uns in der Gemeinde wurden in der Vergangenheit vor allem Einfamilien- und Doppelhäuser errichtet und dabei Menschen mit geringer Rente oder kinderreiche Familien ohne die finanziellen Mittel zum Hauskauf aus dem Blickfeld gerückt. Das soll künftig anders werden. Wir haben die Zeichen der Zeit erkannt und werden als Gemeinde dieser sozialen Verantwortung mit dem anstehenden Bauprojekt Rechnung tragen.“

Nun hoffe man, so der Bürgermeister, auf die positive Beurteilung des Förderantrags durch die Regierung der Oberpfalz und auf den baldigen Abschluss eines Notarvertrages zum Kauf des Areals. Für all jene, die befürchten, dass die Gemeinde in Irlbach einen sozialen Brennpunkt schaffen könnte, verweist Koch auf die Worte des Bay. Innenministers Joachim Herrmann:

„Um einer Ghettobildung gerade in Ballungsräumen entgegen zu wirken, zielt das Förderprogramm nicht nur auf die Schaffung von Wohnraum für anerkannte Flüchtlinge, sondern ausdrücklich auf alle auf dem Wohnungsmarkt.“

Konkret bedeutet das, dass nicht nur für erwerbslose Deutsche und Flüchtlinge eine Wohnung vorgehalten wird, sondern auch für berufstätige Bürgerinnen und Bürger, die die Einkommensgrenzen des Art. 11 Bay. Wohnraumförderungsgesetz (z. B. bis zu 35.000 Euro p.a. bei einer dreiköpfigen Familie) nicht überschreiten.

„Gerade, weil die Gemeinde hier selbst Verantwortung als Bauherrin übernimmt, kann sichergestellt werden, dass in Irlbach ein vernünftiges Konzept realisiert wird“, da ist sich Koch sicher.

Schnelles Internet für Wenzenbach

Die Entscheidung der aktuellen Ausschreibung Breitbandausschreibung der Gemeinde Wenzenbach ist gefallen: Die Telekom hat den Zuschlag für den Ausbau des Internets in den Gemeindebereichen Probstberg, Hauzenstein und Grafenhofen erhalten. Rund 160 Haushalte bekommen ab Frühjahr 2017 Breitband-Anschlüsse mit Geschwindigkeiten von bis zu 200 MBit/s (Megabit pro Sekunde). Damit stehen den betroffenen Bürgerinnen und Bürger alle Möglichkeiten des Internets samt der Live-Übertragung von hochauflösenden Videos zur Verfügung.

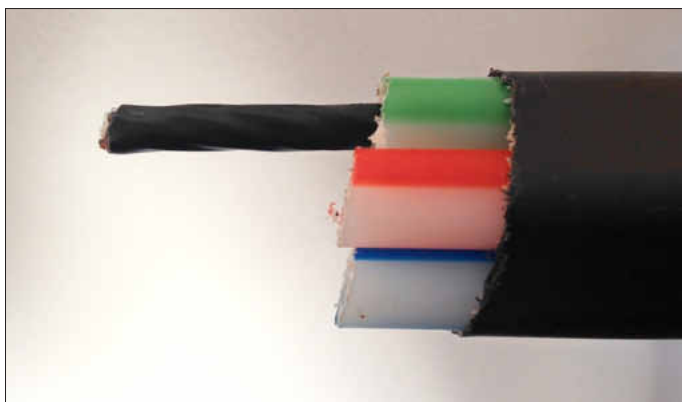

Verbaute Glasfaserkabel im Querschnitt mit jeweils mehreren hundert Glasfaseradern

„Wir danken der Gemeinde Wenzenbach für das entgegengebrachte Vertrauen und freuen uns darauf, das Projekt zügig anzugehen,“ sagt Harald Albert Regiomanager der Telekom Deutschland GmbH. „Wir wissen wie wichtig ein schneller Internetanschluss ist. Deshalb wollen wir so vielen Menschen wie möglich einen solchen Anschluss zur Verfügung stellen. Wir versorgen die Gemeinde mit der neuesten Breitbandtechnologie und machen Wenzenbach damit zukunftssicher.“

So geht der Ausbau weiter

Die Telekom steigt nun in die Feinplanung für den Ausbau ein. Gleichzeitig wird eine Firma für die notwendigen Tiefbaumaßnahmen ausgesucht und das notwendige Material bestellt. „Sobald alle Kabel verlegt und die Glasfaserverteiler aufgestellt sind, erfolgt der Anschluss ans Netz der Telekom. In der Regel vergehen zwischen dem Vertragsabschluss und der Buchbarkeit der Anschlüsse gerade einmal 12 Monate“, sagt Janis Wessely, Deutsche Telekom Technik GmbH. Insgesamt 9.125 Meter an Glasfaserkabeln werden im Rahmen des Ausbaus verbaut.

Das technische Ausbaukonzept

Um schnelle Anschlüsse für alle Haushalte im förderfähigen Erschließungsgebiet der Gemeinde in kurzer Zeit und in hoher Qualität anbieten zu können, verlegt die Telekom Glasfaserkabel (siehe Foto) bis in die Häuser der Anwohner. Damit das möglich ist, müssen die Hauseigentümer eine Einverständniserklärung unterschreiben. Die Eigentümer werden dazu von der Telekom direkt kontaktiert. Nach dem Ausbau stehen im stehen Geschwindigkeiten von 200 Mbit/s im Download und bis zu 100 Mbit/s im Upload zur Verfügung.

Der weitere Breitbandausbau in Wenzenbach

Im Rahmen der Initiative „Mehr Breitband für Deutschland“ (MBfD) hat die Telekom seit 2008 bereits knapp fünftausend Ausbaukooperationen mit Gemeinden und Investoren geschlossen. Weit über eine Million Haushalte haben auf diese Weise Zugriff auf schnelle Internet-Anschlüsse erhalten. Und zwar zusätzlich zum regulären Breitbandausbau, in den das Unternehmen pro Jahr über drei Milliarden Euro investiert. Auch aktuell treibt die Telekom den eigenwirtschaftlichen Breitbandausbau im Gemeindegebiet Wenzenbach weiter voran. So soll auch das nahezu gesamte restliche Gemeindegebiet, welches bis dato noch nicht von einem Breitband-Anschluss profitieren kann, nach der Aussage der Telekom im Rahmen eines eigenwirtschaftlichen Ausbaus im Jahr 2017 mit Breitbandgeschwindigkeiten von durchschnittlich 50 Mbit/s bis 100 Mbit/s (mindestens aber 30 Mbit/s) im Download versorgt werden. Hierbei werde der Ausbau mit der „Vectoring“-Technik durchgeführt, bei welcher Glasfaserkabel bis in die bestehenden Kabelverteilerkästen verlegt werden. Für die Bürgerinnen und Bürger sei dies kostenfrei.

Weitere Informationen und Ansprechpartner zum Breitbandausbau in Wenzenbach finden Sie auch auf unserer Homepage unter www.wenzenbach.de



Vertragsunterzeichnung des aktuellen Breitbandausbaus

Bioabfallsammlung am Wertstoffhof

Ab Anfang Mai 2016 nimmt der Landkreis Regensburg in Erfüllung seiner gesetzlichen Pflichten zur getrennten Bioabfallsammlung auf seinen Wertstoffhöfen organische Küchenabfälle an. Für diese Behandlung eignen sich vor allem Lebensmittelabfälle. Grüngut und Gartenabfälle werden wie bisher als Grüngut erfasst.

Die erfassten Küchenabfälle werden anschließend in einer Vergärungsanlage einer hochwertigen Verwertung zugeführt. Aus der Biomasse entsteht Biogas und Strom, Reste aus dem Vergärungsprozess werden kompostiert und als natürlicher Dünger nachhaltig dem Naturkreislauf wieder zugeführt. Nicht-organische Reststoffe werden abgetrennt und energetisch verwertet.

Gründe für die getrennte Sammlung der Bioabfälle

Der Landkreis ist nach dem Kreislaufwirtschaftsgesetz verpflichtet, Bioabfälle aus den Haushalten grundsätzlich getrennt zu erfassen und nachfolgend einer hochwertigen Verwertung zuzuführen. Obwohl der Landkreis bereits jetzt mit Eigenkompostierung und Grüngutsammlung bayernweit eine sehr hohe Bioabfallquote erreicht, wird deshalb unser Sammelsystem durch die Abgabemöglichkeit von organischen Küchenabfällen auf den 39 Wertstoffhöfen ergänzt.

Der Umweltausschuss des Landkreises Regensburg gab dem **Bringsystem zum wohnortnahen Wertstoffhof** den Vorzug, da u.a. sogar die optimale Umsetzung einer zwangsweisen Biotonne nur eine minimale Steigerung der jetzt schon guten Ökobilanz erzielen würde. Die Biotonne belastet zudem den Müllgebührenhaushalt erheblich und führt zu Gebührenerhöhungen.

Sammelsystem Wertstoffhof

Für die getrennte Erfassung der Bioabfälle wird im Landkreis Regensburg ein wohnortnahes Bringsystem eingeführt. Hierbei wird großer Wert auf eine durchgängig saubere und hygienische Erfassung der Küchenabfälle gelegt: Angefangen mit Biobeuteln als Inlett in die Vorsortiergefäße in den Haushalten, über Sammelcontainer an den Wertstoffhöfen, die mit Fußpedal-Deckelöffnern ausgestattet sind und wöchentlich geleert werden, bis hin zu flüssigkeitsdichten Sammelfahrzeugen, die die Küchenabfälle an der Vergärungsanlage anliefern.

Das kostenlose Starterset

Um den Einstieg in das neue Sammelsystem zu erleichtern, werden ab dem 29. April 2016 auf allen Wertstoffhöfen im Landkreis Regensburg kostenlose Startersets verteilt (solange der Vorrat reicht). Ein Set besteht aus einem Vorsortiergefäß und einer Rolle mit 26 kompostierbaren Biobeuteln.

ANZEIGE

Schmerzfreiheit ist unser Ziel!

Und mit der Sensoped®-Passformgarantie sind Sie auf der sicheren Seite

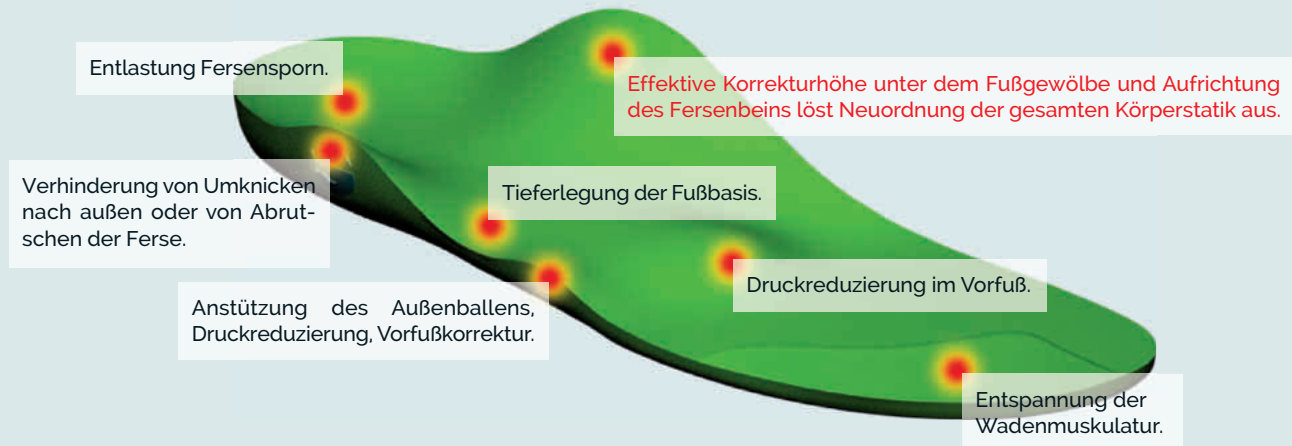

Für die Firma Seidl stehen bei der Sensoped® die Funktionswirkung und effektive Schmerzlinderung absolut im Vordergrund. Deshalb ist die **sensomotorische Einlage Sensoped® mit einer Passform-Garantie ausgestattet**. Dank ihr können Sie **Sensoped® völlig ohne Risiko testen**: Sind Sie nach vier Wochen Probelaufen und einer zusätzlichen Korrektur der Passform nicht überzeugt, bekommen Sie Ihr Geld ohne wenn und aber zurück!

Es gibt einige Eigenschaften, die die sensomotorische Einlage Sensoped® zu etwas Besonderem machen: Jede Sensoped® ist ein handwerklich gefertigtes Einzelstück, das individuell an den Kundenfuß und in den Kundenschuah eingepasst wird. Das intelligente Einlagenrelief der Sensoped® (siehe oben) kombiniert die Lösung Ihres Fußproblems mit der aktiven Neuordnung der gesamten Körperstatik durch eine effektive Korrekturhöhe unter dem Fußgewölbe. Das reguliert X- und O-Bein, Hüftverdrehungen, Hohlkreuz und Flachrücken und kann für langfristigen Schutz der Gelenke vor vorzeitiger Abnutzung sorgen. Das speziell entwickelte physiodynamische Material ist sehr formstabil und rückstellfähig. Des-

halb sendet es mit jedem Schritt dieses sensomotorische Korrektursignal über den Fuß an das Zentrale Nervensystem. Das kann in der Folge die korrigierte Körperstatik als gesundes Bewegungsmuster abspeichern.

Das individuelle Einlagenrelief der Sensoped® basiert nicht nur auf einem Fußabdruck. Wir nehmen Ihren Fuß in die Hand und Palpieren ihn gründlich, um Ihr Fußproblem möglichst exakt zu erfassen. Wir beobachten Ihren Gang und die Stellung Ihrer Füße, Knie, Hüfte und Ihres Rückens im Stand und in Bewegung auf der Gehstrecke.

Wir überprüfen den richtigen Sitz der Einlage in Sachen Komfort UND ihre Wirkung erneut auf der Gehstrecke und korrigieren, wenn nötig, nach. Wir laden Sie nach vier Wochen zu einem kostenlosen Nachcheck ein.

Spezialmaterial, Individualität und Sorgfalt bei der Versorgung und **mehr als zehnjährige Erfahrung in sensomotorischen Einlagen** erlauben uns das Versprechen: Nur wenn Sie wirklich mit der Wirkung der Sensoped® zufrieden sind, sind wir es auch. Ansonsten geben wir Ihnen Ihr Geld zurück.

Testen Sie jetzt unseren einzigartigen Passform-Service!

Unsere sensomotorische Einlagen-Lösung passt garantiert für:

Hallux-Schmerzen +++ Fersensporn +++ Achillodynie +++ Gelenkbeschwerden u.v.m.

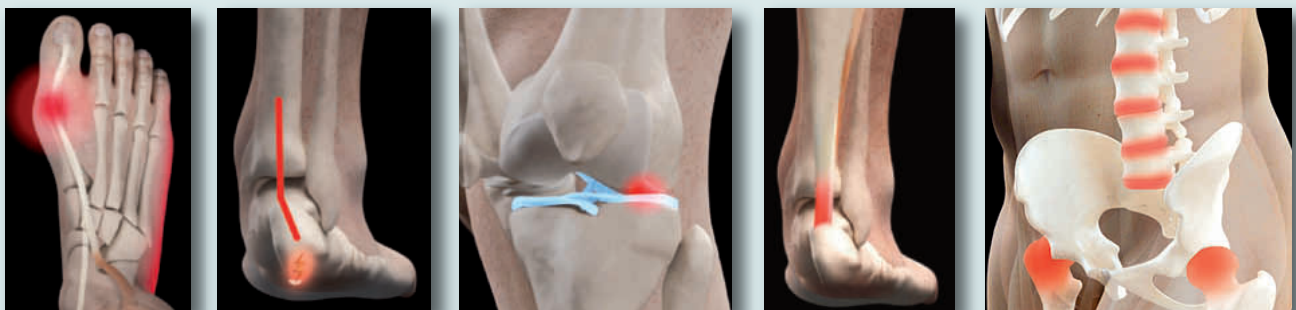

SEIDL
GmbH Orthopädie - Schuhtechnik

Roritzerstraße 4 • 93047 Regensburg
Tel: 0941 51598 • info@schuh-seidl.de • www.schuh-seidl.de

PARKPLÄTZE DIREKT VOR DEM HAUS!

- Sensomotorisches Einlagenkonzept Sensoped® StatikPlus •
- Orthopädische Maßschuhe aus eigener Hand •
- Riesen Bequemschuh-Auswahl – Qualität & individuelle Beratung •
- Express-Service dank hauseigener Profiwerkstatt •
- Fuß- und Statikanalyse mit Kompetenzvorsprung •

Verteilung und Ausgabe der kompostierbaren Biobeutel

Die Biobeutel werden in Rollen à 26 Stück angeboten. Die abbaubaren Biobeutel werden vorerst auch nach Verteilung der Startersets kostenlos auf allen Wertstoffhöfen abgegeben.

Küchenabfälle getrennt sammeln – Haushaltskasse entlasten!

Die getrennte Sammlung von Küchenabfällen reduziert Ihr Restmüllvolumen und hilft, Restmüllgebühren zu sparen. Sparen Sie so beispielsweise 60 Euro jährlich beim Umstieg von der 120-Liter zur 80-Liter Restmülltonne!

Bioabfälle (Küchenabfälle) für die Biotonne am Wertstoffhof
In die BIOTONNE an den Wertstoffhöfen gehören

- Lebensmittelreste roh oder gekocht, auch verschimmelt, aber nicht flüssig (also keine Suppen und Soßen)
- verdorbene Lebensmittel aller Art (nur unverpackt!)
- Obst- und Gemüsereste (auch Schalen und Kerne von Zitrusfrüchten)
- Wurst, Fleisch, Knochen
- Brot, Eierschalen, Backwaren
- Molkereiprodukte
- Nudeln, Kartoffeln, Reis
- Kaffeesatz mit Filtertüten, Teebeutel
- saugfähiges Papier, wie Küchen- und Zeitungspapier
- Zimmerpflanzen

NICHT angenommen werden

- Babywindeln, Binden, Hygieneartikel (Restmülltonne)
- buntbedrucktes Papier (Papiertonne)
- Kehricht (Restmülltonne)
- Asche, Holzkohle (Restmülltonne)
- Staubsaugerbeutel (Restmülltonne)
- Kleintier- und Katzenstreu (Restmülltonne)

Grüngut und Gartenabfälle werden unverändert an Kompostplätzen, Wertstoffhöfen und Grüngutsammelstellen angenommen:

- Hecken- und Strauchschnitt, Zweige
- Holzige Grünabfälle
- Kräuter, Blumen, Laub, Rasenschnitt (nicht auf den unbefestigten Grüngutsammelplätzen)

Verwertung der Bioabfälle

Aus den Bioabfällen des Landkreises Regensburg wird Energie. In einer modernen Vergärungsanlage entsteht aus dem Bioabfall Biogas, das zur Erzeugung von Strom bzw. Wärme genutzt wird. Damit unterstützt der Landkreis Regensburg die Energiewende in Deutschland und leistet einen wichtigen Beitrag zum Klimaschutz!

Grüngut und Gartenabfälle

Auf den Kompostplätzen im Landkreis Regensburg werden Grüngut und Gartenabfälle auch weiterhin zu energiebringender Biomasse, hochwertigem Kompost (mit RAL-Gütesiegel) und Mulchmaterial verarbeitet.

Auf allen Wertstoffhöfen stehen Grüngutcontainer für Anlieferungen von Grüngut bis Kofferraumgröße zur Verfügung. Zusätzlich können Sie auf 34 Grüngutsammelplätzen, die über das Landkreisgebiet bei den Gemeinden angesiedelt sind, Ast- und Strauchmaterial (keinen Grasschnitt) ablagern (erfragen Sie die Standorte bei Ihrer Gemeindeverwaltung). Teilweise stellen die Gemeinden zusätzliche Container für Grasschnitt und Laub für die Bürger zur Verfügung (auch diese Standorte teilt Ihnen Ihre Gemeindeverwaltung mit).

Eigenkompostierung

Der Komposthaufen im eigenen Garten ist die sinnvolle Ergänzung zur energetischen Nutzung durch Vergärung der Küchenabfälle. Aus dem Grüngut wird wertvoller Kompost hergestellt, der dazu beiträgt, organische Substanzen und Nährstoffe im Kreislauf zu führen.

Vorteil: Sie als Erzeuger wissen, was drin ist! Die Eigenkompostierung direkt bei Ihnen zuhause wird weiterhin vom Landkreis mit max. 25 Euro je Kompostbehälter bezuschusst.

Fragen zur Bioabfallsammlung im Landkreis Regensburg

Wenn ein neues System eingeführt wird, gibt es viele Fragen. Nachfolgend haben wir die häufigsten Fragen zusammengestellt. Selbstverständlich können Sie auch die Mitarbeiterinnen und Mitarbeiter des Sachgebietes Abfallwirtschaft im Landratsamt Regensburg anrufen oder uns eine Mail schicken.

Warum wurde vom Landkreis Regensburg keine Biotonne eingeführt?

Der Landkreis ist nach dem Kreislaufwirtschaftsgesetz verpflichtet, Bioabfälle aus den Haushalten grundsätzlich getrennt zu erfassen und nachfolgend einer Verwertung zuzuführen. Obwohl der Landkreis bereits jetzt mit Eigenkompostierung und Grüngutsammlung bayernweit eine sehr hohe Bioabfallquote erreicht, wird deshalb unser Sammelsystem durch die Abgabemöglichkeit von organischen Küchenabfällen auf den 39 Wertstoffhöfen ergänzt.

Der Umweltausschuss gab dem wohnortnahen Bringsystem den Vorzug, da u.a. sogar die optimale Umsetzung einer zwangsweisen Biotonne nur eine minimale Steigerung der jetzt schon guten Ökobilanz erzielen würde. Die Biotonne belastet zudem den Müllgebührenhaushalt erheblich und führt zu Gebührenerhöhungen.

Wie komme ich zu dem Starterset?

Die Startersets bestehen aus einem Vorsortiergefäß und einer Rolle mit kompostierbaren Biobeuteln. Ab 29. April 2016 werden diese Startersets auf den Wertstoffhöfen verteilt (solange der Vorrat reicht).

Die Biobeutel gibt es nach dem 29. April 2016 bis auf weiteres kostenlos.

Wie und wo erhalte ich Biobeutel?

Die Biobeutel werden auch nach der Verteilung der Startersets auf den Wertstoffhöfen bis auf weiteres kostenlos verteilt.

Muss ich für die Sammlung meiner Bioabfälle Biobeutel verwenden?

Wir empfehlen die Sammlung der Bioabfälle mit den kompostierbaren Biobeuteln, weil es sauber und hygienisch ist. Sie dürfen aber die Bioabfälle auch lose z.B. in einem Eimer anliefern, der dann am Wertstoffhof in die Biotonnen entleert wird.

Dürfen auch andere handelsübliche kompostierbare Biobeutel verwendet werden?

Für die Sammlung der Küchenabfälle zuhause können natürlich auch die im Handel erhältlichen Biobeutel verwendet werden. Genauso können auch kompostierbare Tüten aus festem Papier verwendet werden. Normale Kunststoffbeutel dürfen nicht verwendet werden.

Fallen für die Bioabfallentsorgung am Wertstoffhof Müllgebühren an?

Eine zusätzliche Bioabfallgebühr wird nicht erhoben. Die Abgabe Ihrer Küchenabfälle am Wertstoffhof ist kostenlos.

Kann ich durch die Bioabfallsammlung Geld sparen und meine Haushaltskasse entlasten?

Durch die getrennte Sammlung von Küchenabfällen können Sie Ihr Restmüllvolumen verringern und auf eine kleinere Restmülltonne wechseln. Sparen Sie so beispielsweise 60 Euro jährlich beim Umstieg von der 120-Liter zur 80-Liter Restmülltonne! Beim Wechsel von der 80-Liter Restmülltonne zur neuen 50-Liter Mülltonne mit Rädern ist immer noch eine Ersparnis von ca. 50 Euro möglich! Änderungsanträge nimmt Ihre Gemeindeverwaltung entgegen.

Was muss ich tun, wenn ich meine Küchenabfälle nicht zum Wertstoffhof bringen will?

Das Bringsystem zum Wertstoffhof ist für alle verpflichtend, die keine Eigenkompostierung praktizieren oder die keine freiwillige Biotonne eines privaten Anbieters nutzen.

Die Eigenkompostierung direkt bei Ihnen zuhause wird vom Landkreis mit max. 25 Euro je Kompostbehälter bezuschusst. Sie haben aber auch die Möglichkeit, freiwillig gegen Bezahlung eine Biotonne von privaten Anbietern zu beziehen. Die derzeitigen Anbieter teilt Ihnen die Abfallberatung des Landkreises Regensburg mit.

Wie entsorge ich mein Grüngut- und Gartenabfälle?

Organische Abfälle aus Ihrem Garten gehören nicht in die Biotonne am Wertstoffhof. Für Grüngut gibt es weiterhin die Grüngutcontainer am Wertstoffhof oder die Möglichkeit zur Selbstanlieferung bei den Kompostplätzen und Grüngutlagerplätzen im Landkreis Regensburg.

Wohin wende ich mich mit Fragen zur Bioabfallsammlung?

Sie haben weitere Fragen zum Bioabfall? Rufen Sie an oder schicken uns eine E-Mail:
 Telefon 0941/4009 404 oder 348
 E-Mail: abfallwirtschaft@lra-regensburg.de

Anbringung von Aufklebern mit QR-Code

an alle Masten für die Instandhaltung der Straßenbeleuchtung

Die Instandhaltung der Straßenbeleuchtung durch die REWAG wird zukünftig unter Zuhilfenahme von mobilen Geräten unterstützt.

Dazu ist es notwendig, die Leuchtstellen schnell und einfach mit Hilfe von Barcodes identifizieren zu können. Es werden daher in den nächsten Wochen sukzessive Aufkleber mit sogenannten QR-Codes in ca. 1,5 m Höhe an die Vorderseite aller Straßenbeleuchtungsmasten in unserem Gemeindegebiet angebracht. Der Aufkleber besitzt eine Größe von 4 x 4 cm, ist UV-beständig, wetterfest und stark haftend.

Die vorgenannte Digitalisierung bei der Straßenbeleuchtung ermöglicht ein zeitgemäßes und papierloses Arbeiten bei der Abwicklung von anstehenden Arbeiten wie auch im Zuge von Störungsbeseitigungen.

Entsorgungstermine

Mai 2016

- Restmüll: Fr., 06.05.
- Fr., 20.05.
- Papiertonne: P1 = Fr., 27.05.
- P2 = Die., 31.05.
- Restmüll:** ganz Wenzenbach
- Papiertonne:** P1: Wenzenbach und übrige Ortsteile
- P2: Fußenberg, Grünthal, Irlbach,

Öffnungszeiten Wertstoffhof

- Dienstag,09:00 - 12:00 Uhr
- Donnerstag..... 14:00 - 18:00 Uhr
- Samstag09:00 - 14:00 Uhr

Öffnungszeiten Grabenbach

- Sa, 30.04.14-17 Uhr
- Mi, 04.05..... 15-18 Uhr
- Sa, 07.05.14-17 Uhr
- Mi, 11.05..... 15-18 Uhr

- Sa, 14.05.14-17 Uhr
- Mi, 18.05..... 15-18 Uhr
- Sa, 21.05.14-17 Uhr
- Mi, 25.05..... 15-18 Uhr
- Sa, 28.05.14-17 Uhr

Altreifen

Umweltmobil

- Mi, 11.05..... 10-12 Uhr
- Regenstauf, Wertstoffhof

Fundsachen

vom 16.03.2016 bis 15.04.2016

- City-Roller
- 2 x Schlüsselbund
- Brille
- einzelner Ohrstecker

Nachrichten anderer Stellen und Behörden

Zweckverband zur Abwasserbeseitigung im Regental



Was gehört nicht ins Abwasser?

In der Entwässerungssatzung des Zweckverbandes zur Abwasserbeseitigung im Regental ist eine Reihe von

Stoffen aufgeführt, die nicht in das Kanalnetz eingeleitet werden dürfen (Einleitverbot gemäß § 15 EWS). Dafür gibt es gute Gründe: Speisereste dienen als „gefundenes Fressen“ für Ratten, Abfälle verstopfen Rohrleitungen und Chemikalien belasten unnötig das Abwasser.

Wenn Sie Ihre Abfälle fachgerecht entsorgen und Reinigungsmittel sparsam verwenden, unterstützen Sie den reibungslosen Betrieb von Kanalnetz und Klärwerk - und Sie helfen, Betriebskosten zu sparen und die Umwelt zu schützen.

Hier einige Tipps zur **fachgerechten Entsorgung** von Abfällen und anderen Stoffen **aus Privathaushalten**:

Nicht ins Abwasser gehören	Fachgerechte Entsorgung
Altöle	Rückgabe beim Handel oder bei Entsorgungsfirmen bis 5 l Umweltmobil
Chemikalien, Farben, Lacke, Medikamente	In kleinen Mengen Umweltmobil Auskunft durch Abfallberatung des Landkreises Regensburg Tel. 0941/4009-368
Feuchttücher, Slipeinlagen, Kondome, Wattestäbchen	Restmülltonne
Frittierfett, Speiseöl	Wertstoffhof
Katzen- und Kleintierstreu	Restmülltonne
Speisereste	Restmülltonne (Privathaushalt) ab Mai 2016 Bio-Müllsammlung am Wertstoffhof
Zigarettenkippen	Restmülltonne
Schädlingsbekämpfungsmittel, Pflanzenschutzmittel und Altöl (über 5 l)	Auskunft durch Abfallberatung des Landkreises Regensburg Tel. 0941/4009-368

Auch andere Stoffe, wie aggressive Putzmittel und Abflussreinerger sollten nicht in großen Mengen ins Abwasser gelangen. Hier ist eine freiwillige Selbstbeschränkung beim Verbrauch wünschenswert.

Benutzte Feuchttücher gehören in den Müll

Feuchttücher nehmen in unserem Alltag inzwischen einen festen Platz ein. Ihre Anwendung ist zeitsparend, unkompliziert und entspricht damit dem Puls unserer Zeit.

Zum Problem werden sie allerdings, wenn man sie nach der Benutzung in die Toilette wirft.

Dass Feuchttücher in den Müll gehören, wissen viele Menschen nicht. Feuchttücher lösen sich nämlich nicht wie Toilettenpapier auf, sondern lagern sich in der Kanalisation ab oder blockieren auf dem Weg zum Klärwerk Pumpen. Immer öfters kommt es deshalb zu erheblichen Betriebsstörungen infolge Verzopfungen (siehe Bild unten). Das hat dann die Auswirkung, dass ein Pumpwerk steht oder einzelne große Pumpen ausfallen.

Dicke, oft meterlange Stränge aus reißfesten Vliestüchern müssen aus den Rohren gezogen werden.

Wir appellieren deshalb an die Verbraucher, Feuchttücher stets über den Hausmüll zu entsorgen, selbst wenn sie auf den Verpackungen als „spülbar“ gekennzeichnet sind.



Viele Feuchttücher verursachen solche Verzopfungen, die häufig zu Betriebsstörungen in den Anlagen des Abwasserzweckverbandes führen.

„Karriereplanung – gewusst wie!“

3. Fort- und Weiterbildungsmesse

am 3. Juni 2016 im Donau-Einkaufszentrum Regensburg. (RL) Unter dem Motto „Karriereplanung – gewusst wie!“ veranstaltet die Wirtschaftsförderung des Landkreises am Freitag, den **3. Juni 2016, von 9.30 bis 20.00 Uhr** im Donau-Einkaufszentrum Regensburg die dritte Berufliche Fort- und Weiterbildungsmesse.

Ziel der Messe ist, allen „Bildungshungrigen“ aber auch Arbeitgebern das breitgefächerte Fort- und Weiterbildungsangebot der Region und die finanziellen Fördermöglichkeiten aufzuzeigen. Landrätin Tanja Schweiger unterstützt die Messe, vor allem in Hinblick auf die immer komplexer werdende Berufswelt. „Nehmen Sie Ihre Karriereplanung selbst in die Hand und loten Sie aus, wo Ihre beruflichen Chancen liegen und welche Voraussetzungen Ihnen vielleicht noch fehlen. Lebenslanges Lernen ist wichtig und wird immer mehr an Bedeutung gewinnen. Ich bin sicher, dass auch die dritte Berufliche Fort- und Weiterbildungsmesse für die Besucher Entscheidungshilfen und informative Ein- und Ausblicke in das Aus- und Weiterbildungsangebot unserer Region bietet.“

25 namhafte Fort- und Weiterbildungsinstitute haben ihre Teilnahme zugesagt. Egal ob CAD-Zusatzqualifikationen, Sprachkurse, Managementtrainings, EDV-Schulungen, Fachfortbildungen im Gesundheits- oder Umweltsektor, berufs begleitende Ausbildungen bzw. Studiengänge zum Techniker, Meister oder Betriebswirt – das Spektrum der Angebote ist sehr groß, so die Organisatoren. Die Besucher werden auch über finanzielle Fördermöglichkeiten, wie Bildungsprämie, Bildungsgutschein, Weiterbildung von Geringqualifizierten und älteren Arbeitnehmern oder Meister-BAföG informiert.

Das Gesamtangebot und den Flyer zur Veranstaltung finden Sie auf der Homepage des Landkreises unter www.landkreis-regensburg.de, Rubrik: Wirtschaft und Energie. Für Fragen steht Ihnen das Sachgebiet für Wirtschaftsförderung, Energie und Klimaschutz im Landratsamt gerne zur Verfügung.

Kontakt: Maria Politzka, Telefon. 0941 4009-373 und German Sperlich, Telefon 0941 4009-593; oder per Mail an: wirtschaft@lra-regensburg.de



Maria Politzka, Leiterin des Sachgebiets für Wirtschaftsförderung, Energie und Klimaschutz im LRA (4.v.li. vorne) und German Sperlich, Wirtschaftsförderung (3.v.li., vorne) zusammen mit den 18 Partnern der diesjährigen Fort- und Weiterbildungsmesse bei ihrem Vorbereitungs-Treffen im Regensburger Landratsamt.

Mitwirkende Institutionen an der Fort- und Weiterbildungsmesse:

- Bayerisches Rotes Kreuz (BRK)-Kreisverband Regensburg
- Berlitz Sprachschule, Regensburg
- Berufsbildungswerk bfw-Unternehmen für Bildung, Regensburg
- Bildungszentrum Ostbayern (bizo), Regensburg
- Campus Heilpraktikerschulen, Regensburg
- Spracheninstitut Business Communication Unlimited, Regensburg
- DAA-Technikum, Regensburg
- Döpfer Schulen Regensburg
- Drexler Seminare, Regensburg
- Eckert Schulen, Regensburg
- Eden Reha Fortbildungszentrum, Donaustauf
- Handwerkskammer Niederbayern/Oberpfalz
- IHK Akademie Ostbayern/Management Kolleg
- INTAKA-Integrative Akademie für Bildung und Coaching, Regensburg
- Katholische Akademie, Regensburg
- Landkreis Regensburg
- OTH Regensburg - Zentrum für Weiterbildung
- Remoni- Regensburger Montessori Institut
- Tryfla- IT-Schulungs- und Medienkompetenzzentrum, Regensburg
- VHS-Weiterbildungsakademie Kelheim e.V.
- VHS - Volkshochschule Regensburger Land
- VHS-Stadt Regensburg
- VWA Ostbayern, Regensburg
- WBS TRAINING AG-Regensburg
- IAL Institut für angewandte Logistik GmbH, Regensburg

Alle
Fächer
Alle
Klassen
LRS-
Training

Nachhilfe 40 JAHRE

Fit für 's zweite Halbjahr

Infos und Anmeldung unter
Tel. 09461 913232

Mini
Lernkreis 40 JAHRE

Kirchliche Nachrichten



**Kath. Pfarreiengemeinschaft
Wenzenbach/ Irlbach**



Sonntag, 01.05.2016

10.00 Uhr Erstkommunion, Pfarrkirche Irlbach

Mittwoch, 04.05.2016

14.00 Uhr Seniorennachmittag, Pfarrheim Wenzenbach

Samstag, 07.05.2016

18.00 Uhr Jugendgottesdienst mit den Firmlingen, Pfarrkirche Irlbach

Sonntag, 08.05.2016

10.00 Uhr Erstkommunion, Pfarrkirche Wenzenbach

10.30 Uhr Kleinkindergottesdienst, Kirchenkeller Irlbach

Donnerstag, 12.05.2016

14.00 Uhr Maiandacht mit Senioren, Schützenkapelle
Fußenberg anschl. Einkehr im Gasthaus Stuber

Freitag, 13.05.2016

20.00 Uhr Ökumenische Taizé-Gebet, evang. Gemein-
desaal

Samstag, 14.05.2016

6.00 Uhr Fahrt nach Altötting ab Irlbach

9.30 Uhr Firmung, Pfarrkirche Irlbach

Donnerstag, 26.05.2016

8.30 Uhr Fronleichnamsprozession in Irlbach

9.00 Uhr Fronleichnamsprozession in Wenzenbach

Sonntag, 29.05.2016

19.00 Uhr Maiandacht der Pfarreiengemeinschaft,
Boneder Kapelle in Roith

Fahrt am 28. Mai 2016 zum Katholikentag nach Leipzig



Abfahrt ist um 5 Uhr am Gymnasium Lappersdorf, Am Sportzentrum 2, 93138 Lappersdorf (dort sind genügend Tagesparkplätze vorhanden). Rückfahrt um 17 Uhr ab Leipzig. Eine Karte für den Besuch von Veranstaltungen ist nicht im Preis inbegriffen, diese kann vor Ort gekauft werden. Die Veranstaltungen auf den öffentlichen Plätzen sind jedoch kostenlos.

Preis pro Person: 40 Euro

Anmeldungen ab sofort beim Pfarramt Lappersdorf: Tel. 0941/82153 zu den Bürozeiten Dienstag, Donnerstag und Freitag

tag von 8 - 11.30 Uhr; Anmeldeschluß: Freitag, 13. Mai; Bezahlung per Überweisung auf das Konto des Dekanates Regenst auf DE 17 7509 0300 0001 3322 10 „Fahrt Katholikentag“

Das christliche Miteinander vorleben

Die Zuwanderung zahlreicher Flüchtlinge und die negativen Schlagzeilen in den Medien, führen zu einer immer größer werdenden Distanz zu den Menschen, die zu uns kommen. Durch ein offenes aufeinander Zugehen können Barrieren überwunden und Brücken gebaut werden.

Wir erreichen mehr mit offenerzigem Miteinander und vorleben von Gleichberechtigung, Freiheit und Nächstenliebe als durch Hass, Angst und Vorurteile. Beim Fußballturnier mit gemischten Mannschaften aus Firmlingen, der Pfarreiengemeinschaft Wenzenbach-Irlbach, und Flüchtlingskindern aus Regensburg, konnten wir genau das erleben.

Um das Turnier zu gewinnen, musste jede der vier Mannschaften, nicht nur Tore schießen und Punkte sammeln, sondern auch Sprachbarrieren überwinden und eine gemeinsam Spielstrategie entwickeln. Am Ende stand eine Siegermannschaft fest, doch gewonnen haben wir alle.

Angehörige, Freunde, Sportfans und auch Pfarrer Babel feierten die Kids an und erlebten ein Fest der Gemeinschaft. Bei der Grillfeier während und nach dem Spiel, sowie am Spielfeldrand kam es zu vielen tollen Gesprächen. Die Idee zu diesem integrativem Fußballspiel kam beim Firmelternabend von Herrn Philipp Ballestrem. Begeistert davon, organisierten die Gemeindeferentin Simone Berzl, Herr Stettner von Campus Asyl, sowie Herr Ballestrem dieses Turnier mit der Möglichkeit zur Begegnung. Letzterer konnte als Geschäftsleiter des SB Warenhauses real,- in Pentling ermöglichen, dass die Metro AG durch die Aktion „we-help“ eine Spende über 3.000 EUR freigab. Hierdurch bekam jedes Kind sein eigenes Trikot, tolle Preise und Urkunden und alle bekamen ausreichend Essen und Trinken. Unterstützt wurde das Projekt durch zahlreiche Eltern beim Vorbereiten und Grillen, dem SV Wenzenbach, der den Platz, das Vereinsheim und Schiedsrichter für die Aktion zu Verfügung stellte und Studenten von Campus Asyl, die die Migrantenkinder zum Kommen aktivierten und die Mannschaften während der Spiele auch betreuten.

Rundherum war es ein gelungenes Fest der Mitmenschlichkeit, wodurch Vorurteile gebrochen und Brücken gebaut wurden.

Rudi Berzl



Bild: Thomas Schneider

Termine der Ev.-Luth. Kirchengemeinde für Wenzenbach

Gottesdienste im Evang. Gemeindegottesdienst, Feuerwehrhaus

Donnerstag, Christi Himmelfahrt, 5. Mai 2016

11.00 Uhr Familiengottesdienst

Pfingstsonntag, 15. Mai 2016

11.00 Uhr Gottesdienst mit Heiligem Abendmahl

Pfingstmontag, 16. Mai 2016

19.00 Uhr Gottesdienst in Zeitlarn (Kapelle am Gedersberg)

Sonntag, 29. Mai 2016

11.00 Uhr Gottesdienst

Barrierefreie Gottesdienste in den Seniorenheimen

Mittwoch, 25. Mai 2016

10.00 Uhr in der Kapelle des Seniorendomizils Haus Josef in Wenzenbach

Mittwoch, 25. Mai 2016

16.00 Uhr in der Kapelle des Pflegeheimes St. Bernhard Bernhardswald

Die evang. Gottesdienste sind wie gewohnt in ökumenisch offener Form. Herzliche Einladung an alle Wenzenbacher und Bernhardswalder Gemeindeglieder.

Seniorenachmittag im Seniorenheim Haus Josef, Wenzelbach

Dienstag, 31. Mai 2016 von 14.00 bis 16.00 Uhr (zum letzten Mal im Haus Josef)
(Kontakt: Ute Stellmacher, Tel. 09407 / 405460)

Krabbelgruppe Raupe Nimmersatt

(für 6 Monate bis 2 Jahre alte Kinder)

Jeden Donnerstag von 08.00 bis 10.00 Uhr, Evang. Gemeindefestsaal.

Ökumenischer Familienkreis

Monatliche Treffen um sich gegenseitig auszutauschen und mit anderen Familien zusammen Freizeit zu gestalten
Ansprechpartnerin Sandra Saller, Tel. 812383

Ökumenischer Krankenhausbesuchsdienst

In Wenzelbach gibt es ein Team, die in den Regensburger Krankenhäusern Besuche machen. Wer mitmachen möchte ist gern willkommen. Ansprechpartnerin: Brigitta Schwarz, Tel. 09407/30395

Ökumenisches Taizégebet

Ökumenisches Taizégebet, einmal monatlich um 20 Uhr. Diesmal am Freitag, 13. Mai im evang. Gemeindefestsaal in Wenzelbach.

„Predigtvorgespräch“

am Montag, 13. Mai 2016, 19.30 Uhr

im Evang. Gemeindefestsaal Wenzelbach

Wie entsteht eigentlich eine Predigt? Wer an dieser Stelle mitmachen möchte, wird von Pfr. Schnütgen herzlich eingeladen. Sie sollten mitbringen: eine Bibel, Neugierde und die Bereitschaft, Fragen zu stellen und Assoziationen nachzugehen.

„Schöne Tage im Fichtelgebirge“ – für Senioren

ob alleine oder zu zweit !

Wann? **7. bis 10. Juni 2016**

Ort: Evangelisches Bildungs- und Tagungszentrum Alexandersbad, Markgrafenstraße 34, 95680 Bad Alexandersbad
www.ebz-alexandersbad.de

Programm: u.a. Möglichkeiten zum Spaziergang, (geführte) Wanderung, kurzweilige Vorträge; Busausflug nach Marienbad (Mariánské Lázně), geistliche Andacht; Zeit für sich.

Unterkunft: -Einzel- / Doppelzimmer mit DU/WC
-Das Tagungszentrum ist behindertengerecht eingerichtet;
-Eine Turnhalle und eine Kegelbahn sind vorhanden.

-Vollpension; incl. Kaffee & Kuchen am Nachmittag

Kosten: **250 EUR** im Doppelzimmer mit Dusche / WC
280 EUR im Einzelzimmer mit Dusche / WC

Die Kosten gelten pro Person und beinhalten neben der Unterkunft und vollen Verpflegung, auch die An- und Abreise mit dem Bus und alle weiteren Freizeitangebote.

Leitung: Pfr. Bernd Kritzenhaler

Anmeldung: Die Anmeldung bitte nur schriftlich an das Pfarramt in Regenstauf

(Anmeldeformular über Seniorenkreisleitungen oder im Pfarramt erhältlich).

Anmeldeschluss bei Vollbelegung!

Gemeinde-Familien-Freizeit vom 15. bis 17. Juli 2016

im Fichtelgebirge

Alleine, zu zweit oder „mit Kind und Kegel“ - am Freitag, Samstag, Sonntag!

Ort: Evang. Bildungs- und Tagungszentrum Markgrafenstraße 34, 95680 Bad Alexandersbad
www.ebz-alexandersbad.de

Unterkunft: Einzel- /Doppel- / Familienzimmer (einige Kinderbetten vorhanden)

Programm:

- eigene An-/Abreise
- Beginn am Freitag, 15.07.2016, 18 Uhr mit dem Abendessen
- buntes Freizeitprogramm für Kinder und Erwachsene mit vielen Möglichkeiten
z.B. Wanderung im Fichtelgebirge, Baden im See, Besichtigungen, Basteln, Faulenzen
- Singen & Musizieren zum Zuhören und Mitmachen
- Eine Turnhalle, eine Kegelbahn, ein Grill und ein Kaminfeuerplatz im Freien stehen uns zur Verfügung
- gemeinsamer Familien-Gottesdienst am Sonntag; und gleich danach ...
- Möglichkeit zum gemeinsamen Besuch der Luisenburgerfestspiele „**Am Samstag kam das Sams zurück**“ (Familienstück)

siehe: www.luisenburg-aktuell.de/programm/familienstueck

- Ende am Sonntag, 17.07.2016 nach dem Mittagessen

Leitung: Pfr. Bernd Kritzenhaler

Kosten: - Alle Preise gelten pro Person für 2 Übernachtungen mit Vollpension.

- Kinder bis zum 4. Geburtstag sind frei.

- Das dritte und jedes weitere Kind einer Familie ist frei.

	Zimmer (D/WC im Gang)		Zimmer (mit D/WC)	
	Einzelzimmer	Doppelzimmer	Einzelzimmer	Doppelzimmer
Erwachsener	105 €	90 €	125 €	110 €
Ki (4-10)	-	40 €	-	50 €
Ki (11-17)	75 €	60 €	90 €	70 €
2. Ki (4-10)	-	30 €	-	40 €
2. Ki (11-17)	65 €	50 €	80 €	60 €

Theaterkarten: Die Theaterkarten (Ki. 6,50 EUR / Erw. 17 EUR) werden unabhängig vom Freizeitbeitrag abgerechnet; siehe Anmeldeformular. Für jede der genannten Aufführungen liegen Reservierungen in begrenzter Stückzahl vor. Kartenbestellungen können bis zum 30. April 2016 entgegengenommen werden bzw. solange der Vorrat reicht.

Anmeldung: Das **Anmeldeformular** ist über das Pfarramt Regenstauf erhältlich; download unter www.evangelisch-regenstauf.de



Rgb.-Gonnorsdorf
Böhmerwaldstr. 99
93173 Wenzelbach



zertifiziert nach
AltAuto-Verordnung

☎ 0941 / 6 77 90
Fax 0941 / 6 42 57

internet: www.auto-mass.de
e-mail: wmass@auto-mass.de

**- zertifizierte
Autoverwertung
- Kfz-Meisterbetrieb**

- An- und Verkauf von :

- * geb. Fahrzeugen
- * Unfallautos und Totalschäden
- * Entsorgung von Altfahrzeugen mit Verwertungsnachweis



neue und gebrauchte Pkw-Ersatzteile



Veranstungskalender

4-Tagesfahrten 2016

Termin:

08. -12. August (ohne Mittwoch, 10.)
(tgl. ca. 8 - 18 Uhr)

Alter:

9 - 13 Jahre

Ziele:

1. Kelheim (Schulerlochhöhle; Keldorado)
2. Freizeitpark Geiselwind
3. Palmbeach Nürnberg
4. Waldwipfelweg St. Englmar; Bad

Kosten:

70 EUR (2. Kind 65 EUR, 3. Kind frei; ALG II-Empfänger frei)
f. Fahrten und Eintritte

Leitung:

Wolfgang Wienhard, Gemeindejugendpfleger
Anmeldung und weitere Infos unter
w.wienhard@web.de oder Tel.: 309200



Brillen | Kontaktlinsen

Sehenswertes

in Grünthal - schauen Sie doch mal vorbei!



Nach einer Terminvereinbarung unter Telefon 09407-95 78 542 oder email: optik-weinzierl@t-online.de nehme ich mir für Sie Zeit, um einen ausführlichen Sehtest und eine persönliche und unverbindliche Beratung durchzuführen.

optikweinzierl

Am Schindelfeld 5 93173 Wenzenbach/Grünthal Grünthal

Gebr. Treindl Holzhandel

Für Haus und Garten
Parkett, Vinyl, Laminat, Kork, Massivholz
Paneele für Wand und Decke
Bauholz, Gartenholz, Terrassen

Holzgartenstr. 30b, 93059 Regensburg, Tel. 0941/ 41101

Vereine und Verbände



Florianstag mit Fahrzeugweihe

Die Freiwillige Feuerwehr Wenzenbach feiert
am Samstag, dem 21. Mai 2015,

den Florianstag des KBM-Bezirks in Wenzenbach mit
anschließender Weihe des
neuen Tanklöschfahrzeuges.



17.30 Uhr Treffpunkt der Feuerwehren
des Brandbezirks am
Sportplatz Wenzenbach

18.00 Uhr Gottesdienst in der Pfarrkirche St. Peter anschließend
Fahrzeugweihe

Im Anschluss gemütliches Beisammensein im Gasthaus Menzo.

Die Vorstandschaft



Einladung

zum

Sommernachtsfest

am 4. Juni 2016

am **Dorfparkplatz Irlbach!!!** (Bei Schule)

Programm:

Ab 12.00 Uhr Siebenmeterschießen

Ab 19.30 Uhr

Unterhaltungsabend mit der Showband :

„Regental Sound“

Für Essen vom Grill und Trinken ist wie immer bestens
gesorgt.

Wir freuen uns auf euer Kommen und wünschen euch
gemütliche und unterhaltsame Stunden.

Der Stammtisch
„De Euchen“

Änderungen vorbehalten!
Eintritt frei!
Auf Jugendschutz wird
geachtet



Einladung

zum
Maibaumaufstellen
in Thanhausen
am Samstag,
den 30. April 2016
Beginn: 14.00 Uhr

Für das leibliche Wohl
Ist bestens gesorgt
Auf Ihr Kommen
Würden wir uns sehr freuen!



Trainingszeiten

Dienstag 18.00 - 21.00 Uhr
Freitag ab 18.00 Uhr

Katholischer Deutscher Frauenbund

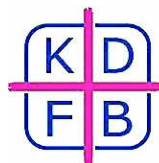

Zweigverein Wenzelbach

Termine Mai 2016

Freitag, 6.5.2016

19.00 Uhr - Maiandacht, anschließend Muttertagsfeier mit Ehrungen. Danach wird zum kalten Buffet geladen.

Montag, 9.5.2016

19.00 Uhr - Spieleabend

Mittwoch, 11.5.2016

14.00 Uhr - Missionsstrickkreis

Donnerstag, 19.5.2016

8:30 Uhr - Frauenfrühstück

Montag, 23.5.2016

19:00 Uhr - Beweglichkeit im Alltag.

Referentin: Andrea Weiß, Physiotherapeutin.

Mittwoch, 25.5.2016

14:00 Uhr - Missionsstrickkreis

Donnerstag, 26.5.2016

Teilnahme an der Fronleichnamprozession mit blauem Tuch.

Gäste sind zu allen Veranstaltungen herzlich willkommen!



Obst- und Gartenbauverein Wenzelbach e.V.

Monatsprogramm Mai / Juni

Mai

Donnerstag, 26.05.2016

09.00 Uhr Teilnahme an der Fronleichnamprozession (in Vereinskleidung)

Juni

Sonntag, 05.06.2016

07.00 - 21:00 Uhr Vereinsausflug zur Landesgartenschau in Bayreuth
Info und Anmeld. bei Irene Rada, Tel.: 1379

Sonntag, 26.06.2016

10:00 - 17:00 Uhr Tag der offenen Gartentür in Wenzelbach

Gäste sind herzlich willkommen



Schützenverein Gambachtal Fußenberg e.V.

Termine Mai 2016

Datum	Was	Wo	Uhrzeit
Samstag 30.04.2016	Sommerstockturnier EC Schönberg	Eisstockhaus	8.00
Mittwoch 04.05.2016	4. Luftpistolen-Wanderpokal	Mittelschule Wenzelbach	18.00
Freitag 06.05.2016	Sektionsliga Rückrunde		18.00
Samstag 07.05.2016	Wanderpokal Jugend, Junioren	Mittelschule Wenzelbach	10.00
Freitag 13.05.2016	Übungsschießen	Gasthaus Gambachtal	18.00
Freitag 13.05.2016	Maiandacht an der Schützenkapelle	Kapelle Fußenberg	19.00
Freitag 20.05.2016	Sektionsliga Rückrunde		18.00
Donnerstag 26.05.2016	Fronleichnamzug	Irlbach	9.00
Freitag 27.05.2016	Übungsschießen	Gasthaus Gambachtal	18.00



Garten Schaffer GmbH

www.garten-schaffer.de

Ein verführerischer Sommertraum!

Verwandeln Sie Ihren Garten, Balkon oder Ihre Terrasse in ein farbenprächtiges Blütenmeer mit unserem reichhaltigen Beet- und Balkonpflanzensortiment aus eigener Produktion.

Natürlich finden Sie bei uns auch eine riesige Auswahl an hochwertigen Baumschulpflanzen als Containerpflanzen.

Ihr Familienunternehmen mit viel Leidenschaft
für Blumen und Pflanzen aller Art.

Baumschulenstrasse 1 · 93083 Obertraubling · Telefon: 09401/50064

Gartenmarkt · Gärtnerei

Wir nehmen Service wörtlich!

FUCHS

**HEIZUNG · SANITÄR
SOLARTECHNIK
KUNDENDIENST**

Spitz 7 · 93177 Althenthann
Telefon: (0 94 08) 13 83 · Fax: 86 91 98

Restaurant "Leerer Beutel" in Regensburg
Wechselnder, frisch zubereiteter Mittagstisch, von Dienstag bis Freitag
2-Gang-Menü für 6.50 Euro
Spezielle Sonntagskarte - "Sonntagsbraten wohlgeraten".
Unsere Öffnungszeiten:
So. 11.00 - 14.00 Uhr | Mo. 18.00 - 01.00 Uhr | Di. - Sa. 11.00 - 01.00 Uhr
Feste feiern, wie sie fallen!
Hochzeiten, Geburtstage, Jubiläums-, Firmen- und Weihnachtsfeiern...
Oder einfach einen schönen Abend genießen!

Restaurant Leerer Beutel
Bertoldstraße 9 | 93047 Regensburg
Tel. 0941 58997 | Fax 0941 565734
info@leerer-beutel.de



www.leerer-beutel.de

Ihr eigener
**FUSSBALL
EM-PLANER**
mit Ihrem
Firmenlogo!

**1000 Stück
nur 119.00 €***

* inkl. Versand, zzgl. MwSt.

Alles online
auf www.LW-Flyerdruck.de



www-flyerdruck.de Peter-Henlein-Str. 1 | info@LW-Flyerdruck.de
91301 Forchheim | 09191 72 32 88

BRK – Ambulante Pflege

Wir helfen Ihnen gerne! - Bereits seit über 30 Jahren.

**BRK+ Ihre
Ambulante Pflege in und um
Wenzenbach**

Unsere Referenzen:

- Über 550 Patienten in der Stadt und im Landkreis Regensburg vertrauen uns täglich
- sehr hohe Kundenzufriedenheit

Unser Angebot für Sie:

- ab 2015 gibt es wesentliche Verbesserungen im Bereich der ambulanten Pflege.
- Wir beraten Sie, wie Sie davon profitieren können
- und wir unterstützen Sie gerne!

*„sehr gut“
Lt. MDK Prüfung
2011 – 2012 – 2013
und 2014*

Unsere BRK+ Sozialstation in Ihrer Nähe:
Tel.: 09402 -93 98 131 oder 0176 – 200 244 57
Stationsleitung Fr. Elvira Hanff

Hoher-Kreuz-Weg 7 | **Bayerisches Rotes Kreuz** | www.kvregensburg.brk.de
93055 Regensburg | Kreisverband Regensburg | info@kvregensburg.brk.de

Ihre Gebietsverkaufsleiterin

*„Ich berate Sie gerne bei Ihren gewerblichen Anzeigen.
Rufen Sie mich an.“*

**Violetta
Windisch**
Verkaufsdienst

Tel. 0 91 91 / 72 32-56
E-Mail v.windisch@wittich-forchheim.de



**VERLAG + DRUCK
LINUS WITTICH**
Heimat- und Bürgerzeitungen



91301 Forchheim · Peter-Henlein-Str. 1 · Tel. 09191/7232-0 · Fax 09191/7232-30

Frühjahrsaktion

Frühjahrsaktion

Frühjahrsaktion

- Reinigen der Fassade
- Fassadenanstrich (200 qm)
- Abdekarbeiten
- Gerüstbau

3.899,- € inkl. MwSt.



**Christian
Ziegler**
Malermmeister

Am Lehmgrubenfeld 6
93128 Regenstau-Steinsberg
Tel.: 09402-59 26
E-Mail: maler.ziegler@t-online.de
www.malermmeister-ziegler.de

- Malerarbeiten
- Fassadengestaltung
- Tapezieren
- Kreative Maltechnik
- Vollwärmeschutz
- Putze
- Gerüstbau

9			6			8		
8		3	5					6
6	7					8		5
5		1	4				3	
		6		2		4		
	9				7	5		2
2			8				1	3
1					3	6		8
		4			1			9

NEERALSLEGGORIEEIGAS
 NIMVESEVREVEE
 OLMPADRELLAVAVE
 GMAINAVFESNESG
 MAINAVETERNARER
 REUENNDSEKALE
 PENNZEDERBMAIAU
 RECHTGGHELLM
 OHIOOAMANNLARMEE
 PESELLEKRIEESKI
 EMIRZKRAFTIGIL
 HELFENNIMMERMUDE
 FAUAAHLL

9 1 5 6 3 2 8 7 4
 8 4 3 5 7 9 1 2 6
 6 7 2 1 4 8 3 9 5
 5 2 1 4 8 6 9 3 7
 7 3 6 9 2 5 4 8 1
 4 9 8 3 1 7 5 6 2
 2 6 9 8 5 4 7 1 3
 1 5 7 2 9 3 6 4 8
 3 6 4 7 2 9 3 6 4 8
 9 9 2 1 6 1 1 5 9

Endlich dauerhaft abnehmen

(djd-p/rae). Studien belegen, dass die meisten Diäten eher zu mehr Gewicht führen als zu echten und dauerhaften Abnehmerfolgen. Sicherer und gesünder ist es, eher kleine Änderungen bei Essen und Trinken durchzuführen, diese aber an den entscheidenden Stellen. Wer abnehmen möchte, der muss essen, muss den Magen füllen und darf nicht Hunger leiden. Nur so vermeidet man

die Umstellung des Stoffwechsels in das Notprogramm. Die Methode von „Leichter leben in Deutschland“ beispielsweise setzt auf diese kleinen Veränderungen an den wichtigen Stellen. Grundlage des Programms, das ausschließlich über geschulte Apotheken angeboten wird, ist eine Umkehrung des Stoffwechsels. Eine Liste geschulter Apotheken gibt es unter www.lid.de.

Running for Life - Abenteuer Lebens-Lauf

(djd/su). In ihrem neuen Buch „Running for Life“ stellt die Autorin Kâri Kloth drei brisante und packende Themen in den Mittelpunkt: die Essstörung Bulimie, das faszinierende Abenteuer einer allein reisenden Frau in der islamischen Welt und eine außergewöhnliche Heilung. Die Autorin beschreibt die atemlose, fast ungläubliche Odyssee ihrer

Hauptperson Jill, die ihr Leben im westlichen Wohlstand weit hinter sich lässt, um in der Ferne Heilung zu finden. Das Buch ist online und im stationären Buchhandel erhältlich: ISBN 978-3960140030, 581 Seiten, 88 Fotos, 24,90 Euro. In Kürze ist es auch als E-Book für 12,99 Euro zu haben. Weitere Infos gibt es unter www.kari-kloth.de



*Die besten Restaurants
und Szene-Lokale*

www.Genuss-und-Erlebnis.de

unterstützen	erhöhte Galerie	flüchten	Edelmetallgewicht	beschuldigen	Insel-europäer (Mz.)	spanisch: Meer	Atomreaktor	Backtreibmittel	wilde Ackerpflanze	mit ... und Trug	griech. Göttin (Gerechtigkeit)	Lehrer Samuels
				ständig aktiv								
			Teil des Schuhs (Mz.)	stark						Fremdwortteil: halb		
arabischer Fürstentitel		Staudengemüse						dumm-lustig		Schneegleitbrett		
US-Bundesstaat				Insel in der Irischen See		Hanf-abfall		Streit-macht				österr. Sänger (Udo)
gesetzlicher Anspruch				natürliche Atomspaltung	aufge- weckt					Zirkus-arena		eng- lische Bier- sorte
		Stadtteil von München		Nadel- baum d. Mittel- meers				früherer dt. Fuß- baller (Uwe)	Katzen- laut			
Schrift- steller- verband (Abk.)	Milch- rück- stand	eigenes Tun be- dauern			niederl. Ort im Rhein- delta		Impf- stoffe				Film- licht- empfind- lichkeit	
Fluss durch Hessen				Oper von Verdi	Tierarzt							
int. Sport- wett- kämpfe		Figur in Claudels ‚Mittags- wende‘	ein Kletter- tier			asia- tische Holzart			latei- nisch: sei gegrüßt		mittels	
						europ. Staaten- gemein- schaft	verwun- derte Frage, wirklich?		Sisal- pflanze			
Wasser- strudel			Parla- ments- mitglied (Abk.)		Not- vorrat						populär	
			bild- haftes Gleich- nis							flüch- tiger Brenn- stoff		



bundesligabarometer.de

bundesligabarometer.de ist Deutschlands größtes repräsentatives Sport-Umfrageportal. Fußball-Fans bewerten den aktuellen Spieltag.

Machen auch Sie mit!

Bundesliga-Fanbox

wird Ihnen präsentiert von



Das Meinungsbarometer und weitere Ergebnisse zu aktuellen Themen rund um Fußball und der Bundesliga.

Allgemeine Fragen

Welche potentiellen Abstiegs-kandidaten werden deiner Meinung nach in die 2. Bundesliga absteigen? (Bis zu 3 Nennungen möglich)

Absteiger 1. in 2. Liga	
Hannover 96	98,8 %
Eintracht Frankfurt	58,7 %
SV Darmstadt 98	40,1 %
TSG Hoffenheim	22,2 %
FC Augsburg	17,6 %
Werder Bremen	15,2 %



Wie es funktioniert:

Diese Seite wird wöchentlich von unserer Redaktion in Zusammenarbeit mit der SLC Management GmbH Nürnberg und www.bundesligabarometer.de mit aktuellen Ergebnissen und Meinungen erstellt.

Alle machen mit und geben ihre Meinung zur Fußball Bundesliga und zum aktuellen Sportgeschehen ab, seien es Beamte, Angestellte, Arbeiter, Selbständige Unternehmer, Rentner, Schüler und Studenten, egal ob Mann oder Frau und durch alle Altersschichten.

Einfach registrieren, mitmachen, dabei sein!

Welche Bundesliga-Clubs werden sich deiner Meinung nach diese Saison für die europäischen Wettbewerbe qualifizieren? (Bis zu 6 Nennungen möglich)

Qualifikation europäische Wettbewerbe	
Bayern München	100,0 %
Borussia Dortmund	98,8 %
Borussia Mönchengladbach	91,7 %
Hertha BSC	89,0 %
Bayer 04 Leverkusen	85,8 %
1. FSV Mainz 05	43,2 %
FC Schalke 04	40,1 %

Welche potentiellen Aufstiegs-kandidaten werden deiner Meinung nach in die 1. Bundesliga aufsteigen? (Bis zu 3 Nennungen möglich)

Aufsteiger 2. in 1. Liga	
SC Freiburg	99,5 %
RB Leipzig	90,9 %
1. FC Nürnberg	65,6 %
FC St. Pauli	3,2 %
VfL Bochum	0,8 %

Welche potentiellen Abstiegs-kandidaten werden deiner Meinung nach in die 3. Bundesliga absteigen? (Bis zu 3 Nennungen möglich)

Absteiger 2. in 3. Liga	
MSV Duisburg	96,8 %
SC Paderborn 07	82,7 %
1860 München	37,0 %
Fortuna Düsseldorf	17,5 %
FSV Frankfurt	17,4 %

Welche potentiellen Aufstiegs-kandidaten werden deiner Meinung nach in die 2. Bundesliga aufsteigen? (Bis zu 3 Nennungen möglich)

Aufsteiger 3. in 2. Liga	
Dynamo Dresden	98,9 %
Erzgebirge Aue	85,2 %
VfL Osnabrück	16,7 %
Würzburger Kickers	5,8 %
SG Sonnenhof Großaspach	2,3 %

Diese Seite ist ein Service von **LINUS WITTICH**



MITMACHEN.



Die Fans und Kunden der Vereine der Bundesliga sind die Basis für die Statistiken dieser Fan-Box.
Willst auch Du Deinen Verein bewerten?

**Werde TEIL der STIMME der FANS:
REGISTRIEREN. MITMACHEN. DABEI SEIN.**

**Für DICH
Deinen VEREIN
und den SPORT.**

www.bundesligabarometer.de



Inh. Oliver Kaupp
Breitenbachstraße 18
72178 Waldachtal-
Lützenhardt
Nördlicher Schwarzwald
Tel. 07443/9662-0
Fax 07443/966260

Zum Frühling in den Schwarzwald ...

Romantikwochenende

Buchbar von Donnerstag oder Freitag bis Sonntag
2 oder 3 Übernachtungen mit Halbpension
1x festliches 6-Gang-Menü
1x Kaffee und Kuchen
1x kleine Flasche Wein
1x Obstteller

2 Nächte p.P.

ab **159,-€**

3 Nächte p.P.

ab **199,-€**

Schwarzwaldversucherle

Buchbar von Sonntag bis Donnerstag oder Freitag
4 oder 5 Übernachtungen mit HP

4 Nächte p.P.

ab **219,-€**

5 Nächte p.P.

ab **272,-€**

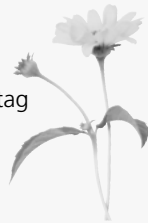

Unsere Pluspunkte:

Unser gemütliches, familiengeführtes Hotel in absolut ruhiger Lage, zwischen 2 kleinen Seen in Waldnähe gelegen, bietet Ihnen täglich neben einem großen kalt-warmen Frühstücksbüfett abwechslungsreiche Speisen-Menüwahl aus 3 Gerichten sowie ein Salatbüfett mit frischen, knackigen Salaten aus der Region.

Weitere Angebote finden Sie auf unserer Homepage
www.hotel-breitenbacher-hof.de oder
fordern Sie unseren ausführlichen Hausprospekt an.

Wir freuen uns auf Sie!

BIBERGER
ARBEITSBÜHNEN- / STAPLERVERMIETUNG

Wenzenbach-Thanhausen
Scheuerkreuzweg 4b Tel. (09407)9592-44
93173 Wenzelbach Fax (09407)9592-43

Industriegebiet Haslbach
Auerbacherstraße 6 Tel. (0941)298439-0
93057 Regensburg Fax (0941)298439-22

...immer oben auf!

www.biberger.net · arbeitsbuehnen@biberger.net

Stahlherdplatten

für jeden Herd und jede Größe

Ihr Herd ist
Gold wert ...

...mit einer
neuen Stahlherdplatte

Fa. Harald Rehm
Kissinger Str. 50 · D-97769 Bad Brückenau
Tel. +49(0)9741/931041 · Fax +49(0)9741/931042
E-mail: rehm.herdplatten@t-online.de
Internet: www.stahlherdplatten.de



Elektro Adlhoch Verkauf von Haushalts-Großgeräten

Neugeräte

z.B. Constructa-Waschmaschine 1400 U/Min. € **399,00**
inkl. Lieferung, Anschluss und Altgeräteentsorgung
- solange Vorrat reicht



Gebrauchtgeräte mit 6 Monaten Garantie
Reparaturservice und Ersatzteilbeschaffung
für alle gängigen Fabrikate

Adolf-Schmetzer-Str. 20 • 93055 Regensburg
Tel. 09 41/79 30 84
Mo. - Fr. 9.30 - 11.30 Uhr,
Mo., Do., Fr. 14.00 - 18.00 Uhr, Di. 16.00 - 18.00 Uhr

Leben auf der Terrasse – Mabo Sonnenschutz

Markisen · Jalousien · Wintergarten-Beschattungen · Terrassendächer



Harter Weg 12 · 93083 Obertraubling
Gewerbegebiet Nord
Mo-Fr 8.00-17.00 · Sa 10.00-13.00 Uhr

Tel. 09401 96020 · Fax 960222 · www.mabo-markisen.de · kontakt@mabo-markisen.de